

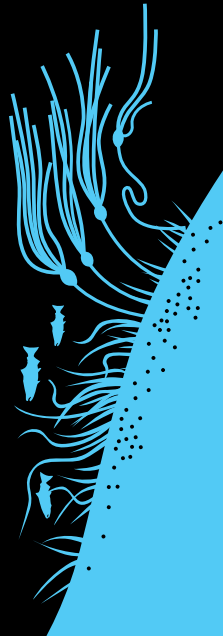

WASHINGTON STATE DEPT OF  
**NATURAL RESOURCES**  
dnr.wa.gov/seaweed

# 해초류 채취



## 해초류 보호



해초류는 해양 생태계의 중요한 요소이며, 다양한 해양 먹이 사슬의 토대를 형성합니다. 물고기, 새, 달팽이, 게, 그리고 해양 포유 동물들이 은신처, 먹이 공급, 산란 및 유생 사육장 용도로 켈프대(kelp bed)를 활용합니다.

켈프대는 트랩 형태의 침전토사로 근해 지역에 큰 도움이 됩니다. 또한, 파동 에너지와 난류를 분산시켜 침식으로부터 해안선을 보호합니다. 지속 가능한 채취 실천을 통해 비옥한 켈프대를 보존함으로써, 다시 자란 해초를 나중에 수확할 수 있으며 바다 생명체들에게도 지속적으로 영양분을 공급할 수 있습니다.

### 온라인 채취 관련 정보



[bit.ly/seaweedharvest](https://bit.ly/seaweedharvest)

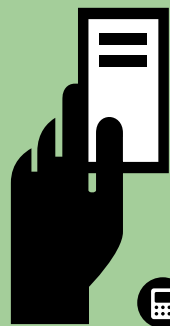

## 유효한 라이선스 취득

워싱턴 주 어류 및 야생동물 관리국(Washington Department of Fish & Wildlife, WDFW) 사무소, 온라인, 딜러 또는 아래 전화로 문의하십시오.

360-902-2464

## 현지 규정 및 지도 확인

카운티 및 도시의 대다수 공원에는 추가 규정들이 있습니다. 폐쇄와 관련된 최신 정보에 대해서는 해당 카운티 보건국에 확인하십시오.



받아야 합니다.

[wdfw.wa.gov/fishing/shellfish/beaches/](https://wdfw.wa.gov/fishing/shellfish/beaches/)

Fort Flagler, Fort Ebey, Fort Worden을 제외한 모든 주립 공원 해변에서는 해초 채취를 못하게 되어 있습니다. 간석지 소유권을 확인하십시오. 개인 소유 간석지에서는 채취 허가를

## 허용 한도 확인 및 올바른 도구 사용

- 공공 또는 민간 소유의 땅에서는 판매나 물물교환을 위한 채취 행위가 허용되지 않습니다.
- 칼, 가위 또는 유사 기구만 사용할 수 있습니다.
- 일인당 하루 10파운드(습윤 중량)만 채취할 수 있습니다. 이러한 일일 허용 한도를 어길 경우 벌금을 물어야 할 수 있습니다.



▲ 본인 소유의 저울을 사용합니다. 해초류(미역)를 전체 또는 부분적으로 말린 후 무게를 달면 안 됩니다.



- 갈퀴나 쇠스랑을 사용하여 식물을 뜯어내서는 안 됩니다.
- 같은 용기에 여러 허용 한도를 병행해서 적용할 수 없습니다.



**해초의 맨 아래 부분부터 위쪽으로 최소 12"는 해변에 속한 그대로 발견된 곳에 훼손하지 않은 상태로 남겨 두십시오.**

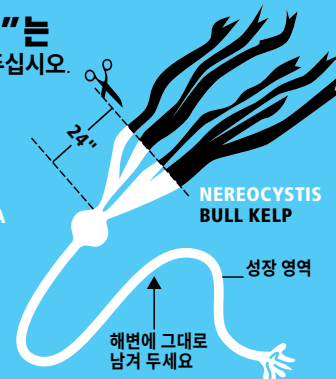

환경 보존을 위한 해초류 채취 실천에 대한 자세한 정보는 올림피아 소재 자연자원국 산하 수생식물 자원부 (Department of Natural Resources' Aquatic Resources Division), 360-902-1100번으로 문의하십시오.

## 해초(미역)가 식용으로 안전한지 확인

제한 구역의 해변에서는 해초를 채취하지 마십시오.

하수 또는 자연발생적 박테리아, 바이러스, 독성화학물질 등으로 오염된 해초는 건강상의 위험을 초래할 수 있습니다. 제한 구역의 해변에는 하수 배출 구역, 유해 물질 폐기장, 벌목 시설, 제조 설비 및 산업 부지가 포함될 수 있습니다. 피해야 할 제한 구역 또는 오염된 해변에 대한 정보는 보건국 (Department of Health)에서 확인할 수 있습니다.

[doh.wa.gov/shellfishsafety.htm](https://doh.wa.gov/shellfishsafety.htm)

**패류 프로그램(Shellfish Program): 360-236-3330**  
**해양 독성 물질 정보 핫라인(Marine Toxics Hotline): 1-800-562-5632**



▲ 켈프를 먹기 전에 따뜻한 물에 세척하여 오염물을 제거하십시오.